

Explorando la movilidad por estilo de vida: perspectivas sociodemográficas sobre la migración internacional a Chapala, México

Exploring Lifestyle Mobility: Sociodemographic Insights into International Migration to Chapala, Mexico

Sandra Luz Zepeda Hernández¹

RESUMEN

Desde un enfoque cuantitativo, se describen las características sociodemográficas, las percepciones y las motivaciones para la movilidad de la comunidad internacional que reside en el municipio costero de Chapala, México, un destino popular para personas jubiladas extranjeras. Empleando un muestreo aleatorio simple, se analizan los patrones migratorios dirigidos hacia esta región en el contexto de la movilidad por estilo de vida. Entre diciembre de 2023 y marzo de 2024 se aplicaron cuestionarios en diversos puntos de encuentro frecuentados por la comunidad internacional. El análisis descriptivo revela la presencia de una gama diversa de nacionalidades y de grupos de edad involucrados en la vida laboral, lo que destaca que el destino no solo es atractivo para las personas jubiladas sino también para trabajadores remotos. Así mismo, se identificó que los europeos están motivados a establecerse en México por factores económicos, especialmente por la asequibilidad de la vivienda y la atención médica.

Palabras clave: 1. migración, 2. estilo de vida, 3. vida activa, 4. relaciones internacionales, 5. internacionalismo.

ABSTRACT

From a quantitative approach, this research aims to describe the sociodemographic characteristics, perceptions, and motivations for mobility of the international community residing in the coastal municipality of Chapala, Mexico, a popular destination for retirees from abroad. Using a simple random sampling, migratory patterns directed towards this region in the context of lifestyle mobility are analyzed. Between December 2023 and March 2024, questionnaires were applied at various gathering points frequented by the international community. Descriptive analysis reveals a diverse range of nationalities and age groups engaged in working life within the study area, highlighting the destination's attractiveness not only for retirees but also for remote workers. Likewise, it was identified that Europeans are motivated to settle in Mexico by economic factors, especially the affordability of housing and healthcare.

Keywords: 1. migration, 2. lifestyle, 3. working life, 4. international relations, 5. internationalism.

Fecha de recepción: 25 de febrero de 2025

Fecha de aceptación: 15 de agosto de 2025

Fecha de publicación web: 15 de enero de 2026

¹ El Colegio de Jalisco, México, sandrazepeda@hotmail.com, <https://orcid.org/0000-0002-8695-5291>



INTRODUCCIÓN

Chapala, municipio del estado de Jalisco, México, alberga una de las comunidades estadounidenses más numerosas del país. Los orígenes de la localidad se remontan a un próspero asentamiento prehispánico del siglo XII. Durante la época colonial, bajo la Corona española, estuvo habitado principalmente por indígenas. En el siglo XIX llegó a formar parte de los territorios de La Barca y Guadalajara, antes de obtener el estatus de municipio en 1939 (Instituto de Información Estadística y Geográfica de Jalisco [IIEG], 2024).

La población estimada de Chapala es de 55 196 habitantes, distribuidos en 50 localidades, de los cuales el 11 por ciento reside en zonas rurales y el 89 por ciento en zonas urbanas (Instituto Nacional de Estadística y Geografía [Inegi], 2020). El municipio se ubica a orillas del lago que lleva el mismo nombre, el cual abarca ocho municipios: Chapala, Jocotepec, La Barca, Ocotlán, Tuxcueca, Poncitlán, Tizapán el Alto y Jamay.

En 1985, el inglés Septimus Crowe edificó las villas Montecarlo, Bell y Josefina en Chapala, dedicándose también a difundir la belleza del clima y el paisaje locales. El presidente de México convirtió a Chapala en su destino vacacional durante ese período, popularizándola así entre la élite nacional. Además, la llegada del ferrocarril a principios del siglo XX facilitó el arribo de grupos de la élite nacional e internacional (Zepeda Hernández, 2023).

A pesar del flujo cada vez más frecuente de visitantes y del crecimiento gradual de la comunidad extranjera durante la primera mitad del siglo XX en la zona del lago de Chapala, no fue sino hasta las investigaciones de Swenson (1974), Holder (1976) y Stokes (1981) que se logró establecer una base para comprender la dinámica social y las motivaciones de los jubilados estadounidenses, concluyéndose que el idílico entorno natural era el principal atractivo de los alrededores del lago.

En la década de 1990, el Tratado de Libre Comercio de América del Norte (TLCAN) facilitó el incremento de la migración estadounidense a la región, principalmente la de jubilados, ya que estos se beneficiaban del acceso a bienes y servicios similares a los de su país de origen (Truly, 2002). Esto dio lugar al surgimiento de varios estudios en los que se intentaba comprender el perfil y las motivaciones de la migración de norteamericanos al Lago de Chapala (Truly, 2001, 2002; Raditsch, 2015; Sunil *et al.*, 2007). De acuerdo con sus hallazgos, la principal razón para migrar a México es económica, debido a la asequibilidad de la vivienda y a la atención médica (Sunil *et al.*, 2007).

De acuerdo con la política migratoria de México, un extranjero de Norteamérica o de Europa puede permanecer dentro del país como turista hasta por 180 días (Secretaría de Relaciones Exteriores, 2015). Muchas personas permanecen en el país durante nueve meses o más, lo que implica registrarse ante las autoridades mexicanas y solicitar una Tarjeta de Residencia Temporal (TRT).² En el año 2023, un total de 11 088 ciudadanos estadounidenses y 3 080 canadienses recibieron TRT que les permitieron permanecer en México hasta por cuatro años. Además, 7 604 estadounidenses y 2 765 canadienses obtuvieron la residencia permanente durante el mismo año (Organización Internacional para las Migraciones [OIM], 2023). Para el año 2024, el número de extranjeros norteamericanos—que incluye a residentes de tanto Estados

² Esta se emite para los extranjeros permanecen en el país más de 180 días y menos de 4 años.

Unidos como de Canadá— con tarjeta de residencia temporal fue de 11 544, lo que refleja una disminución en comparación con 2023 (Unidad de Política Migratoria. Registro e Identidad de Personas [UPMRIP], 2025).

A pesar de la información oficial sobre extranjeros con residencia formal en México, es difícil determinar el número factual de residentes temporales (y permanentes) debido a las discrepancias entre los registros oficiales de los países de origen y destino. Por ejemplo, según estimaciones del Departamento de Estado de EE. UU. (U.S. Department of State, 2022), de los nueve millones de estadounidenses que residen fuera del país, aproximadamente 1.6 millones se encuentran en México. La falta de información detallada del gobierno estadounidense sobre sus ciudadanos en el extranjero dificulta la precisión estadística, situación que también predomina en otros países.

De igual manera, Chapala registró 344 tarjetas de residencia temporal y 347 tarjetas de residencia permanente en 2024 (UPMRIP, 2025), sin embargo, el censo de 2020 contabilizó hasta 5 384 residentes internacionales viviendo en el municipio. Simultáneamente, el gobierno local y las organizaciones civiles estiman que hay hasta 17 000 inmigrantes viviendo en el municipio,³ una cifra mucho mayor que la registrada oficialmente. Una razón para este desfase es que muchos inmigrantes ingresan al país como turistas, aunque después permanecen en México por períodos prolongados (Lizárraga-Morales, 2009).

De acuerdo con lo recién descrito, Selles (2023) argumenta que la movilidad internacional hacia México ha experimentado un aumento significativo desde 2020, debido en gran medida a los cambios en las condiciones laborales y al llamado nomadismo digital. La Ciudad de México ha visto la llegada de numerosos teletrabajadores extranjeros que han optado por reubicarse temporalmente y trabajar de forma remota (Selles, 2023). Tras la pandemia de COVID-19, este fenómeno se ha vinculado a las tendencias globales de jubilación temprana y al auge del nomadismo digital. De hecho, se estima que desde 2020 el número de nómadas digitales en México se ha triplicado, lo que lo convierte en el país con mayor número de nómadas digitales en toda América Latina (Forbes Staff, 2023)

Como se mencionó antes, los flujos migratorios hacia México no son algo nuevo. No obstante, la tendencia enmarcada por la movilidad social hacia países menos desarrollados en busca de una mejor calidad de vida se ha convertido en un tema de creciente interés, a medida que la generación de los *baby boomers* se acerca a la edad de jubilación. Es en este sentido que la presente investigación busca destacar la necesidad de profundizar no solo en el análisis de los flujos primarios —como los que involucran a los norteamericanos, cuyo patrón es seguido por gran parte de la literatura existente—, sino también en la exploración de nuevas líneas de investigación relacionadas con los perfiles europeos y sus contextos.

Como tal, este trabajo busca entonces identificar las características sociodemográficas actuales de los residentes extranjeros en el municipio de Chapala y contribuir a la comprensión de estos flujos migratorios, sus percepciones y motivaciones, así como de su integración a la vida social, tomando como base una muestra representativa de este segmento poblacional. La

³ De acuerdo con The Lake Chapala Society, en 2016 ya había aproximadamente 7 000 residentes permanentes; esta cifra podría aumentar a 17 000 durante la temporada de invierno con la llegada de los llamados *snowbirds*, con expectativas de mayor crecimiento en los próximos años (El Informador, 2016).

pregunta de investigación que se plantea es: ¿Cuáles son las características sociodemográficas, las percepciones, y las motivaciones de la comunidad internacional de Chapala?

Para responder a la pregunta de investigación se diseñó un estudio cuantitativo descriptivo orientado. El instrumento se aplicó presencialmente a 349 miembros de la comunidad internacional –por sus características homogéneas– lo que permitió hacer una exploración inicial de esta población residente en Chapala. La encuesta se aplicó durante la temporada de invierno 2023-2024 en el hemisferio norte. Los resultados se analizan desde la perspectiva de las movilidades por estilo de vida y en ellos se destaca la diversidad de nacionalidades que convergen en Chapala, así como las diversas motivaciones que impulsan a los extranjeros a elegir México como país de residencia, desde consideraciones económicas y de bienestar personal hasta factores sociales y culturales.

En este documento se expone, en primera instancia, un enfoque conceptual sobre la migración internacional de jubilados que fundamenta la discusión de los resultados. Posteriormente, en la sección metodológica, se detalla el desarrollo del instrumento, el diseño de la investigación y su aplicación en campo. Para finalizar, los resultados de la aplicación del instrumento se presentan en cuatro categorías: 1) características sociodemográficas, 2) ocupación e ingresos, 3) vida en Chapala, y 4) motivos de la migración.

REVISIÓN DE LA LITERATURA

La comunidad internacional en México

En los estudios sobre la inmigración en México se han identificado tres períodos principales: la era porfiriana (1877-1910), la era posrevolucionaria (1917-1974), y la era de la Ley General de Población (1974-1990) (Meseguer y Maldonado, 2015). El primer período se caracterizó por una política de apertura fronteriza hacia la inmigración cualificada. El segundo, en cambio, se caracterizó por una significativa hostilidad hacia los extranjeros, en particular hacia grupos y nacionalidades particulares, con excepción del final de la década de 1930, cuando se facilitó la integración de los exiliados españoles al país. Posteriormente, una serie de marcos legales sentaron las bases para la creación de la Ley General de Población, generando una política que favoreció la llegada de personas cualificadas que pudieran contribuir al desarrollo económico y social de México.

Bringas (2017) hizo hincapié en el surgimiento de este fenómeno de movilidad en el corredor de Tijuana a Rosarito y Ensenada, resultante de su proximidad geográfica con California –el principal mercado emisor de esta región turística–, e identificó perfiles según características sociales y de vida. Previamente, la literatura derivada del trabajo de Daniel Hiernaux-Nicolas (2005, 2009, 2010, 2012) permitió observar el turismo residencial a partir de los imaginarios y prácticas de los turistas residenciales, así como su enfoque hacia el consumo inmobiliario, en consonancia con Aledo *et al.* (2007).

Según Lizárraga-Morales (2008), se puede observar un movimiento migratorio de norte a sur. Estos migrantes se caracterizan por su edad, que les permite disponer de tiempo libre y contar con los recursos económicos necesarios para residir fuera de su país de origen, debido a su situación laboral como jubilados. Los movimientos migratorios, tanto de sur a norte como,

en este caso, en sentido inverso, son resultado de desequilibrios en el sistema económico global. Este flujo migratorio está compuesto predominantemente por miembros de la llamada generación del *baby boom*, nacidos entre los años 1946 y 1964, durante la posguerra.

Aunque el interés en este tema ha incrementado, los estudios migratorios suelen prestar más atención a los flujos de personas que se desplazan de este a oeste o de sur a norte, prestando poca atención a quienes se desplazan de norte a sur, cuyo principal motivo de viaje no es trabajar ni escapar de las guerras (Lizárraga-Morales, 2008; Espinosa, 2018). En el caso de México, a medida que se ha multiplicado la presencia de extranjeros con fines residenciales, también se ha multiplicado el interés por estudiar y analizar los impactos sociales y ambientales generados por estos movimientos en destinos de playa como Mazatlán, Puerto Peñasco y Cabo San Lucas, centrándose en el aumento de la demanda de espacios con biodiversidad frágil y en la composición demográfica de la población migrante (Lizárraga-Morales, 2019).

En el estado de Jalisco, la presencia de estadounidenses en el área metropolitana de Guadalajara se hizo notoria desde la década de 1970, concentrándose principalmente en colonias residenciales de los municipios de Zapopan y Tlaquepaque (Holder, 1976). Sin embargo, el aumento de población extranjera, en particular proveniente de Estados Unidos y Canadá, se hizo más evidente en México a partir de la década de 1990 (Zepeda Hernández, 2023). Entre los principales enclaves se cuenta a Chapala, San Miguel de Allende, Puerto Vallarta, Cancún, Los Cabos, y Mazatlán. Actualmente, de las 32 entidades federativas, los tres territorios con mayor presencia de estos grupos migratorios son Ciudad de México, Jalisco y Quintana Roo, los cuales en conjunto representan el 49 por ciento del total de la población extranjera que reside en el país de manera regularizada (OIM, 2023).

Estudios previos sobre la movilidad en la región de interés para este estudio han abordado el proceso de acumulación de riqueza impulsado por las élites en los sectores turístico e inmobiliario (Talavera Salgado, 1982), así como las motivaciones e intereses de los estadounidenses en la zona del lago (Stokes, 1981). Sin embargo, es en la tesis doctoral de Truly (2001) donde se examina la relación entre turismo y migración. El autor señala que la población local de Chapala comenzó a percibir incertidumbre ante los nuevos perfiles migratorios y el aumento de los flujos de inmigrantes en 1994, tras la implementación del Tratado de Libre Comercio de América del Norte.

Uno de los estudios previos que ofrece los primeros hallazgos sobre las características sociodemográficas de los extranjeros que han llegado a vivir la zona del lago de Chapala es el de Sunil *et al.* (2007). En este se muestra que más de la mitad de los migrantes estuvieron de acuerdo o muy de acuerdo con las afirmaciones “Mi decisión de mudarme a México fue principalmente económica”, y “Vivo aquí porque la atención médica es costeable”. Así mismo, más del 80 por ciento citó la asequibilidad de la vivienda como un factor clave en su decisión. El estudio también reveló que la mediana de ingresos de los jubilados antes de la jubilación oscilaba entre 46 000 y 50 000 dólares estadounidenses (USD), reduciéndose a la mitad después de la jubilación; también mostró que la mayoría de los encuestados eran inquilinos y no propietarios. Estos hallazgos, junto con los de Schafran y Monkkonen (2011), cuestionan la idea de que los individuos ricos o de clase media-alta en busca de comodidades sean el principal o único grupo de migrantes estadounidenses.

Las investigaciones posteriores de Banks (2004), Truly (2002, 2006), Sunil *et al.* (2007) y Croucher (2009) sentaron las bases para estudiar la relación entre los nuevos residentes extranjeros y la población local, identificando distintos perfiles y grupos migratorios en la zona. Estos trabajos han llegado a ser referencias esenciales sobre el tema. Posteriormente, los estudios de Díaz (2013) y Bastos (2013) documentaron el despojo de tierras ejidales por parte de promotores inmobiliarios en la región, así como los conflictos derivados de la invasión de tierras comunales propiedad de grupos indígenas. Otros análisis se han enfocado en la adaptación de los estadounidenses jubilados y en sus transformaciones económicas y socioculturales (Rojas *et al.*, 2014; Raditsch, 2015).

Desde una perspectiva urbana, Schafran y Monkkonen (2011) han propuesto una tipología de las comunidades anfitrionas y sus asentamientos, valiéndose de los impactos a escala urbana como marco de categorización. Estos autores observan cuatro tipos de asentamientos: el centro, la periferia, los complejos habitacionales y los de tipo caravana. Según estos autores, las comunidades del centro son típicamente urbanas. Así, los extranjeros que adquieren vivienda en zonas históricas o con alta concentración de población local se integran con mayor facilidad en las comunidades, aun cuando pueden ejercer una presión significativa sobre los mercados inmobiliarios y el territorio local. Los asentamientos periféricos se definen como comunidades cerradas y privatizadas donde las posibilidades de integración con la comunidad anfitriona son limitadas. Los complejos habitacionales, por otro lado, se refieren a mega complejos residenciales que se convierten en híbridos entre espacio turístico y la comunidad residencial, con poca o ninguna integración con la población local. Los asentamientos de tipo caravana son aglomeraciones semipermanentes de casas móviles, remolques y pequeñas viviendas en zonas rurales aisladas, donde se puede encontrar una mezcla de residentes y visitantes.

Más recientemente, desde una perspectiva sociológica, las investigaciones han explorado el imaginario social construido por la población local sobre *el otro*, así como los campos sociales transnacionales y la interpretación que los extranjeros –en su mayoría jubilados– tienen de su “hogar mexicano” más allá de la dimensión material, incluyendo también sus aspectos emocionales y simbólicos que implican plenitud, pertenencia e identidad (Ceja, 2021; González-Rojas y Aikin, 2021; Barber, 2022).

Marco teórico

Una teoría inicial sobre la migración internacional de jubilados se basó principalmente en el enfoque de la migración por estilo de vida, con ideas adicionales provenientes de los paradigmas transnacional y de movilidad (King *et al.*, 2021). Este enfoque se ha adoptado en una parte esencial de los debates académicos presentes en la literatura iberoamericana (Hiernaux-Nicolas, 2012; Huete y Mantecón, 2017). Una de las primeras discusiones sobre el término surgió en el ámbito del turismo. Fue así que el término “turismo residencial” surgió del análisis de la convergencia entre el turismo y la residencia en viviendas particulares, generando formas de movilidad residencial con características particulares en diversas regiones del mundo (Huete y Mantecón, 2017). Jurado Arrones (1978) introdujo el término en su tesis doctoral *Turismo residencial y colonización*, profundizándolo después en su obra *España en venta*, donde aborda el impacto económico y social de los turistas residentes en las comunidades locales de la costa malagueña del Mediterráneo español (Jurado Arrones, 1990).

Así, el debate académico sobre estas movilidades, situadas entre la migración y el turismo, ha dado lugar a que se acuñen diversos términos en la literatura anglosajona, tales como *turismo de segunda residencia*, *turismo de larga estancia*, *migración por estilo de vida* y *migración por jubilación* (Huete y Mantecón, 2017). Por un lado, el turismo residencial se define como la movilidad temporal o permanente de ciudadanos relativamente adinerados, principalmente originarios de países occidentales, hacia diversos destinos turísticos en donde adquieren propiedades (Van Noorloos, 2013).

Por otro lado, autores como Benson y O'Reilly (2009) argumentaron que la migración es, en cierto modo, una cuestión de “estilo de vida”. Para algunas personas, mudarse a un lugar, ya sea parcial o permanentemente se traduce en una mejor calidad de vida. Por lo tanto, la migración por estilo de vida abarca destinos, deseos y sueños. Dentro de este marco también existen otros dos vínculos teóricos: en primer lugar, la perspectiva transnacional (O'Reilly, 2000, 2003; Gustafson, 2008) y, en segundo lugar, la interpretación de la migración internacional de jubilados a través del paradigma de las “movilidades” (O'Reilly, 2000; Gustafson, 2002, 2008; Williams *et al.*, 2000).

El uso continuo o temporal de segundas residencias por parte de personas jubiladas ha suscitado un debate sobre la relación entre el turismo y la migración de jubilados. No obstante, la literatura reciente sitúa a este tipo de movilidad en la intersección de dos tendencias sociodemográficas significativas que están transformando la población mundial: el envejecimiento y la migración. Estas tendencias han sido escasamente investigadas empíricamente, y solo recientemente se ha intentado enmarcar la migración internacional de jubilados en un contexto teórico (King *et al.*, 2021).

Por ello, la migración internacional de jubilados puede considerarse un ejemplo específico de movilidad transnacional desde la perspectiva del paradigma de las movilidades, aunque algunos prefieren centrarse en otras formas de viaje y migración, como el turismo (Cresswell, 2006; Urry, 2007; Adey, 2010). En consecuencia, la migración internacional de jubilados es una forma interesante y difícil de clasificar de movilidad migratoria internacional, similar al término híbrido turismo residencial (Janoschka y Haas, 2014).

Gustafson (2008) afirma que los jubilados no suelen trabajar en el país de acogida y a menudo intentan maximizar las comodidades de ambos lugares, viajando regularmente de un lugar a otro. En esta misma línea, O'Reilly (1995) se centra en la relación entre las segundas residencias y la migración internacional de jubilados, y realiza una interesante clasificación de estos grupos, dividiendo al grupo de migrantes jubilados en *permanentes*, *temporales* y *estacionales*, según la duración de su estancia.

Una comprensión a distintos niveles de la migración internacional de jubilados surge de situar el fenómeno en un marco conceptual de transformación social global más amplio. Este enfoque destaca los aspectos geográficos del desarrollo desigual y la poscolonialidad, así como las dinámicas de clase, riqueza y privilegio a escala global (Castles, 2010). Además, se ha desarrollado la idea de la migración de jubilados desde los países ricos del norte global hacia los países menos desarrollados del sur global. Este movimiento revela la creciente interconexión global del envejecimiento y plantea importantes preguntas sobre las

desigualdades globales en materia de envejecimiento, cuidados, riqueza y privilegios (Benson, 2013, 2015; Hayes, 2014, 2018; Hayes y Pérez-Gañán, 2017).

Se han realizado estudios a nivel mundial sobre el flujo migratorio del norte al sur global, con el fin de evaluar el impacto de la migración internacional de jubilados en los países receptores (Croucher, 2015; Horn *et al.*, 2015). De acuerdo con Hayes y Pérez-Gañán (2017), este tipo de migración ilustra la evolución de la economía política en el contexto del capitalismo tardío. La perspectiva de Hayes y Pérez-Gañán (2017) coincide con la concepción de este tipo de movilidad entre grupos privilegiados con poder adquisitivo e influencia en las redes sociales, conformando una circulación con conexiones transnacionales. Esto va más allá de la simple migración, a menudo impulsada por crisis o desafíos sistémicos que enfrentan las poblaciones jubiladas en sus países de origen.

Más recientemente, King *et al.* (2021) han sugerido que analizar la migración internacional de jubilados requiere una evaluación detallada de sus dos componentes: *migración internacional* y *jubilación*. Si bien la primera es fácilmente definible, el concepto de jubilación es menos sencillo. En sentido estricto, la migración internacional de jubilados implica que una persona se muda al extranjero al jubilarse o poco después.

En cualquier caso, recientemente se ha observado que la migración internacional de jubilados ya no es un fenómeno exclusivo de las élites, que solo las personas relativamente ricas pueden permitirse. Así, el paso de una lógica basada puramente en el estilo de vida y la comodidad a otra que también represente una protección contra la precariedad es una nueva dimensión importante de esta forma de migración que es necesario considerar (Bender *et al.*, 2018; King *et al.*, 2021). En este sentido, el clima se cita a menudo como uno de los principales factores que atraen a las personas a establecerse en una nueva residencia. Aun así, debe notarse que se puede encontrar un buen clima en muchos lugares que no resultan necesariamente atractivos para los jubilados (Savas *et al.*, 2023).

La literatura más reciente sobre la migración internacional de jubilados destaca que factores económicos, como el menor costo de vida en el país de acogida, han sido los elementos de atracción más críticos asociados con la migración internacional (Hayes, 2014). Sin embargo, los factores determinantes están más orientados al atractivo del lugar basado en una visita previa, la accesibilidad desde el lugar de origen por tierra o aire, y lo costeable de la atención médica (Savas *et al.*, 2023); los beneficios fiscales y el menor costo de la mano de obra (Tang y Zolnikov, 2021; Savas *et al.*, 2023).

De acuerdo con lo descrito, la literatura reconoce que la migración internacional de jubilados implica una elección de estilo de vida para lograr una mejor calidad de vida en un entorno idílico, con menor costo en el país de acogida. Dado que esta investigación busca explorar las características sociodemográficas de la comunidad internacional residente en Chapala, así como sus motivaciones para mudarse a México, se proponen las siguientes hipótesis investigativas:

H1. Los inmigrantes estadounidenses son el grupo más motivado de entre el resto de nacionalidades, con respecto a lo costeable de la vivienda en México.

H2. Los inmigrantes estadounidenses son el grupo más motivado de entre otras nacionalidades, con respecto a lo costeable de la atención médica.

H3. Los inmigrantes canadienses son el grupo más motivado de entre otras nacionalidades, en términos de capacidad de ocio|.

METODOLOGÍA

Entorno del estudio

La población del estudio está compuesta por residentes internacionales que viven en la región de Chapala, México. Con una superficie de 128 km², este municipio está ubicado en el estado de Jalisco, a orillas del lago de agua dulce más grande de México: el Lago de Chapala (IEEG, 2024). La población total estimada en el año 2020 fue de aproximadamente 55 196 personas (Inegi, 2020), mientras que la cifra del registro oficial de residentes nacidos en el extranjero fue de 5 384 personas; dicha cifra sirvió de base para la estimación de la muestra. A partir de una muestra de 349 casos, se obtuvo un nivel de confianza estadística del 95 por ciento, con un margen de error del 5 por ciento, determinado mediante la fórmula de población finita (Hernández-Sampieri y Mendoza, 2018).

Medidas

En primer lugar, la estructura y el diseño del instrumento son consultados, junto con algunos elementos de trabajos previos (Truly, 2001; Sunil *et al.*, 2007), para así posibilitar mayores comparaciones y cambios durante las últimas décadas. También se consultan fuentes e investigaciones documentales secundarias, específicamente las relacionadas con anuarios estadísticos, bases de datos censales y comunicados de prensa, así como otros documentos relevantes referidos durante el trabajo de campo.

Los constructos del estudio se operacionalizaron mediante escalas de ítems múltiples, y los constructos de cada factor también se operacionalizaron mediante preguntas de opción múltiple y escalas de ítems múltiples. El instrumento se divide en tres partes: la primera parte recopila datos demográficos y socioeconómicos, incluyendo edad, género, nivel educativo, ingresos, estado civil, ocupación y nacionalidad; la segunda parte se centra tanto en las condiciones de vida actuales como en la duración de la residencia en la zona de Chapala y la vivienda, así como en las motivaciones para migrar a México; la última sección aborda la integración social en la comunidad local receptora (véase el cuadro 1).

Cuadro 1. Ítems de la encuesta

Constructo	Descripción del ítem
Demográfico	Edad, género, estado civil, nacionalidad, nivel educativo.
Socioeconómico	Ocupación, ingresos, fuentes de ingresos.
Condiciones de vida actuales	Tiempo de residencia en México, vivienda.
Motivaciones	Razones para migrar a México: económicas, entorno natural, factores sociales.
Integración social	Integración en la comunidad receptora.

Fuente: Elaboración propia.

Recopilación de datos

El instrumento se sometió a una prueba piloto que permitió realizar los ajustes necesarios. Esta prueba piloto consistió en la aplicación de 12 encuestas a miembros extranjeros de The Lake Chapala Society –la asociación más grande de la zona del Lago de Chapala– durante diciembre de 2023. Además, durante el proceso de aplicación se realizaron ajustes en la redacción para mejorar la claridad y la comprensión del instrumento. La tercera versión del cuestionario se estableció como la final. El instrumento se aplicó de diciembre de 2023 a marzo de 2024, cuando la mayoría de los residentes internacionales temporales se encuentran en México. Se realizaron un muestreo aleatorio y entrevistas presenciales en lugares frecuentados por extranjeros residentes, como la Legión Americana, la The Lake Chapala Society, foros de arte, y reuniones biculturales.

Análisis de datos

Los datos cuantitativos recopilados se organizaron mediante software estadístico, principalmente el Rotator Software V. 35. El análisis de datos se realizó en Microsoft Excel para gestionar la información y enfocarse por separado en cada variable, según el constructo estudiado. Los datos de las variables se organizaron con base en una distribución de frecuencias, lo que permitió observar una lista de puntuaciones para cada variable. Posteriormente, se estandarizó la distribución de puntuaciones y la distribución de frecuencias se expresó como porcentajes con base en la muestra y la “nacionalidad” como variable de cruce. Se diseñaron gráficas de barras para respaldar las categorías de análisis seleccionadas, lo que permitió simplificar el análisis estadístico y describir numéricamente las frecuencias de los datos.

RESULTADOS Y DISCUSIÓN

Características sociodemográficas de los encuestados

La mayoría de los encuestados (81.1 %) tiene 60 años o más, lo que enfatiza la popularidad de Chapala como destino de jubilación. No obstante, también existe un grupo demográfico notablemente más joven –de entre 40 y 60 años– que representa el 15.7 por ciento de la muestra, mientras que el 3.1 por ciento tiene menos de 40 años. Estos grupos más jóvenes podrían reflejar tendencias emergentes, tales como nuevas formas de movilidad, jubilación temprana y el auge del nomadismo digital.

En cuanto a la distribución por género, la gran mayoría (80.1 %) de las personas encuestadas se identificó como mujer, mientras que el 16.3 por ciento se identificó como hombre, y el 3.6 por ciento se identificó con otras identidades de género dentro del espectro de la diversidad sexual. En cuanto al estado conyugal, las categorías más comunes fueron soltero, divorciado, o viudo, con solo el 29.5 por ciento de los encuestados declarando estar casado o en pareja. Esto sugiere que la situación familiar predominante entre los inmigrantes en Chapala, ya sean residentes temporales o permanentes, es la de vivir sin pareja.

Como señalan King *et al.* (2021), el fenómeno de la migración internacional para jubilados se sitúa en la intersección de dos grandes tendencias globales: el envejecimiento y la migración. Los datos de este estudio confirman que Chapala está habitada predominantemente por personas

mayores de 60 años –81.1 por ciento de la muestra se encuentra en este grupo de edad–, lo que consolida su reputación como un foco de jubilación. Al mismo tiempo, la presencia de una cohorte más joven –aproximadamente el 18.8 por ciento de los encuestados–, destaca la influencia de dinámicas cambiantes como el trabajo remoto, la jubilación temprana, y el creciente fenómeno del nomadismo digital en la zona del Lago de Chapala, con un 3.1 por ciento menores de 40 años y un 15.7 por ciento entre los 40 y 60 años.

Nacionalidad

Del total de población extranjera que vive en Chapala, los norteamericanos representan la mayoría (89.3 %): el 58.1 por ciento son estadounidenses, mientras que los canadienses representan el 31.2 por ciento. Otras nacionalidades, como la británica y la francesa, también tienen una presencia notable, representando cada una el 3.5 por ciento de la población extranjera, a pesar de que no hay salidas de vuelos directos desde el Aeropuerto Internacional de Guadalajara hacia sus países de origen. La categoría *Otros*, que incluye a nacionalidades como la alemana y las de otros países europeos, constituye el 3.8 por ciento.

Estudios previos relacionados con la migración hacia la región del Lago de Chapala se enfocaron en los estadounidenses como grupo migrante principal en la zona. A pesar de la prominencia de los estadounidenses (58.1 %), la comunidad canadiense tiene también un rol esencial entre la población internacional (31.2 %). Con una presencia menor, la francesa, la británica, y otras nacionalidades diversas tienen una presencia significativa, representando el 10.8 por ciento de la comunidad internacional. En cuanto al nivel educativo, la población extranjera en Chapala ostenta un nivel alto, ya que 45.7 por ciento cuenta con título de posgrado. Al tomar cuenta de sus ocupaciones antes de mudarse a México, se observa que la mayoría detentaba puestos profesionales y corporativos (véase la gráfica 1).

Gráfica 1. Nacionalidad de la población extranjera residente en Chapala

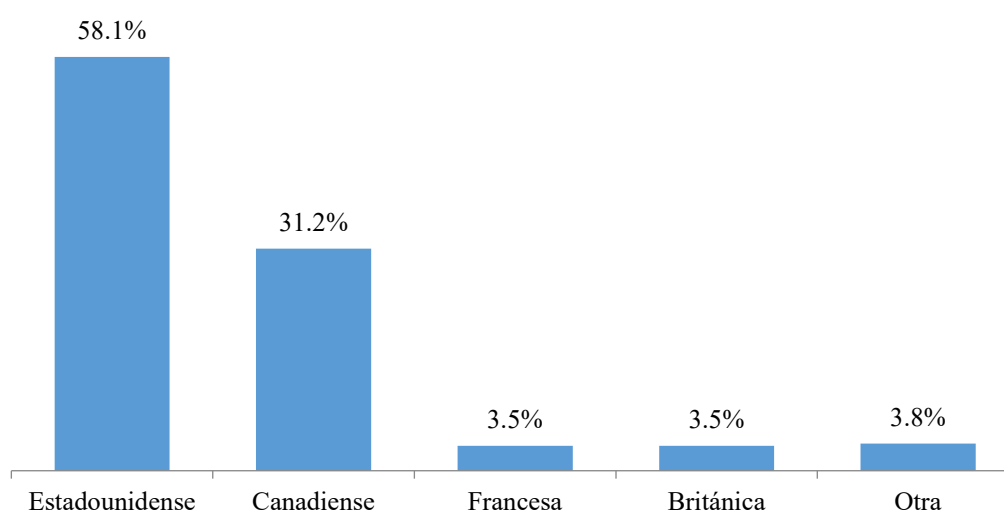

Fuente: Elaboración propia.

Ocupación e ingresos anuales

Se preguntó a los entrevistados sobre su última ocupación antes de mudarse a México. La principal ocupación de los extranjeros residentes en Chapala antes de mudarse a México era en puestos profesionales y corporativos, representando estos el 46.5 por ciento –lo que es congruente con el 45.7 por ciento de los entrevistados con título de posgrado–. Les siguen quienes ocuparon puestos educativos y militares o gubernamentales, cada uno representando poco menos del 14 por ciento de la población. Las ocupaciones restantes incluyen propietarios de negocios o administradores de bienes raíces, así como trabajadores calificados y, en mucha menor medida, trabajadores no calificados y agricultores.

De acuerdo con las actividades económicas que han desarrollado a lo largo de su vida en sus países de origen, el 54.3 por ciento de los extranjeros residentes en Chapala reporta ingresos anuales superiores a los 80 000 USD. En contraste, el 8.1 por ciento tiene ingresos inferiores a los 30 000 USD anuales, mientras que el 36 por ciento se encuentra dentro del rango de ingresos promedio estadounidense (gráfica 2). Esto implica, por un lado, un buen poder adquisitivo y, por otro, revela un grupo numeroso de expatriados con ingresos menores cuyas motivaciones migratorias podrían estar más bien influenciadas por factores económicos en su país de origen, lo cual representa una salida de la precariedad, en congruencia con lo expuesto por King *et al.* (2021).

Gráfica 2. Ingresos actuales anuales (en USD)

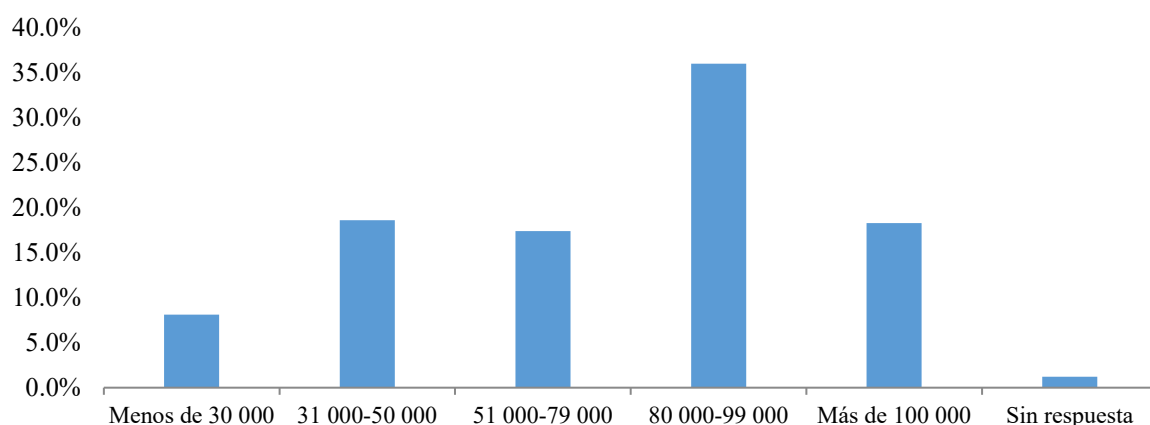

Fuente: Elaboración propia.

Ingresos actuales y sus fuentes

La fuente de ingresos es diversa entre los entrevistados, según la actividad económica a la que se han dedicado a lo largo de su vida. En este sentido, la pregunta sobre sus “dos principales fuentes de ingresos” implicaba obtener resultados de respuesta múltiple y, por tanto, una suma superior al 100 por ciento. Como jubilados, se esperaba que la mayoría de los entrevistados contaran con la Seguridad Social como su principal fuente de ingresos, sin embargo, el 7.1 por ciento continúa participando en actividades económicas en México, y el 12.9 por ciento maneja un negocio en su país de origen aun estando en México (esto representa el 20 %), lo que resulta ser consistente con el 18.6 por ciento de los entrevistados menores de 60 años (véase

la gráfica 3). A su vez, esto concuerda con la idea de que los migrantes jubilados no suelen trabajar en los países receptores (Gustafson, 2008).

Gráfica 3. Fuentes de ingresos de los entrevistados

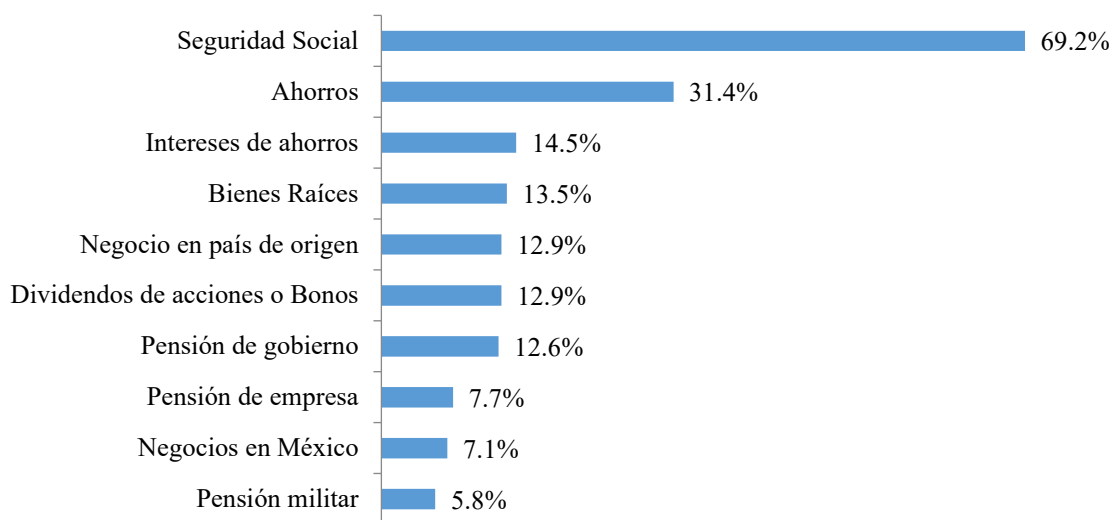

Fuente: Elaboración propia.

Como se observa, la actividad económica de dos de cada diez miembros de la comunidad internacional en Chapala no ha cesado. Podría incluso aumentar a medida que crece la tendencia del nomadismo digital, una forma de movilidad única en la que el trabajo y el estilo de vida se integran en la sociedad contemporánea. A la vez, esto plantea desafíos al sistema tributario nacional, ya que los nómadas digitales ingresan a México como turistas, a pesar de llevar una vida normal en el país libres de la carga del impuesto sobre la renta.

La vida en Chapala: tiempo viviendo en o visitando la zona de Chapala

Los hallazgos revelan una dinámica destacable en términos de la temporalidad y la residencia en la región de Chapala. Si bien la proporción de residentes que han vivido en la zona durante más de 20 años es la más baja, se cuenta con una significativa presencia de personas que han frecuentado la zona durante más de una década. Esto sugiere que un segmento crucial de la población extranjera ha establecido a Chapala como su hogar desde la década de 1990 o principios del nuevo siglo. Sin embargo, aproximadamente el 42.7 por ciento de los encuestados ha residido en la zona durante menos de 10 años, lo que indica una afluencia constante de nuevos residentes extranjeros (véase la gráfica 4).

Gráfica 4. Tiempo de residencia o visita en la zona del Lago de Chapala

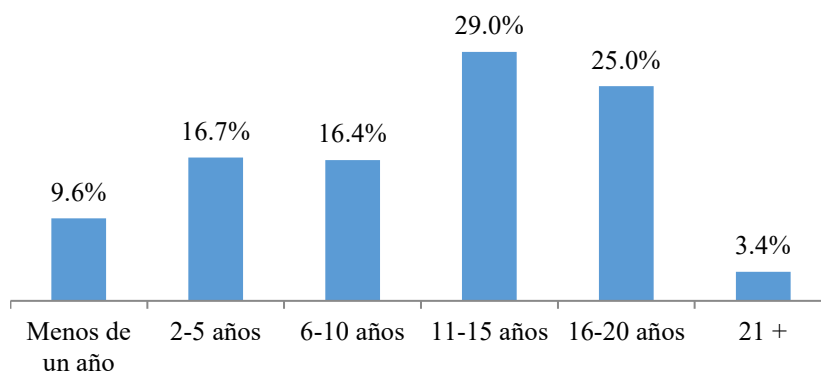

Fuente: Elaboración propia.

Llama la atención que la mayoría de los entrevistados permanezcan en Chapala por más de 9 meses al año, lo que implica estar registrados ante las autoridades mexicanas. Una estancia superior a ese tiempo excede la “temporada alta” de los migrantes estacionales (*snowbirds*), lo que sugiere una tendencia hacia la residencia permanente que debería constar en los registros federales del Instituto Nacional de Migración. Sin embargo, estos hallazgos contrastan con los registros oficiales de residencia temporal o permanente emitidos por las autoridades federales, lo que indica una discrepancia entre el número de residentes extranjeros y los registros gubernamentales. Esta evidencia empírica refuerza lo que otros investigadores han señalado (Hiernaux-Nicolas, 2012; Huete y Mantecón, 2017) sobre lo infructuoso de los esfuerzos de las autoridades por obtener un informe estadístico preciso sobre el tiempo de permanencia y las características de la estancia de los migrantes en países receptores como México, España y otros destinos populares para la jubilación.

Características de las viviendas

El tipo de propiedad predominante donde habita el sector estudiado, es la privada, ya que un 46.6 por ciento de los encuestados afirma poseer una casa o departamento en la zona del lago, mientras que el 37.3 por ciento reporta que alquila su propiedad. Además, el 2.8 por ciento tiene condiciones de vivienda no especificadas, lo que generalmente significa que viven en casa de otra persona o se alojan con amigos o familiares. Como ya se mencionó, la mayoría de los residentes se quedan por un período prolongado, por lo que no sorprende que muchos también posean propiedades allí. De acuerdo con la Constitución Política de los Estados Unidos Mexicanos (CPEUM, 1917), ninguna propiedad dentro de los 100 km de la frontera puede ser adquirida por un extranjero, y para las playas, este límite es de 50 km.⁴ Sin embargo, esta restricción no aplica a la zona del Lago de Chapala, ya que es un territorio interior, lo que hace que las propiedades sean más atractivas.

Es evidente que un número significativo de residentes alquila sus viviendas. Esta diversidad de opciones de alojamiento indica que algunas personas optan por la flexibilidad del alquiler,

⁴ En este caso, si desea comprar una propiedad en cualquiera de estas zonas, un extranjero puede crear un fideicomiso en un banco, y esto está regulado por la Ley de Crédito Mexicana.

mientras que otras prefieren la estabilidad de ser propietarios. Por ejemplo, para junio de 2023, plataformas en línea como Airbnb publicaron 539 unidades en alquiler en Chapala, incluyendo *lofts*, departamentos, cabañas, y casas (Airbnb, 2023). Esto ejemplifica la amplia gama de opciones disponibles para los migrantes temporales, sin mencionar otras plataformas menos populares como HomeToGo.com, Booking.com y Facebook. Las inmobiliarias de la zona también desempeñan un papel crucial en la gestión y el alquiler de propiedades para los residentes temporales.

Habiendo definido algunas de las características sociodemográficas, los siguientes resultados se relacionan con las motivaciones para migrar a México y se organizan por nacionalidad para destacar las diferencias entre ellas, ya que tanto la dinámica económica como el contexto social de cada país pueden afectar las decisiones de cada grupo. En este sentido, se abordan tres dimensiones: la económica, la ambiental y la social.

Dimensión económica

Al plantear a los entrevistados la afirmación “Mi decisión de mudarme a México fue principalmente económica”, el 67.7 por ciento de los estadounidenses y el 65.7 por ciento de los canadienses estuvieron de acuerdo. Por el contrario, los británicos mostraron una división equitativa en sus respuestas. Esta discrepancia indica que los europeos tienen una gama más amplia de perspectivas en comparación con los norteamericanos. Como resultado, los factores económicos parecen motivar principalmente la migración de los norteamericanos a México, mientras que menos de la mitad de los europeos mencionan razones económicas como un factor para mudarse al país.

Con el aumento de los precios de la vivienda en América del Norte (Radosevich y Turner, 2024) y Europa,⁵ existe la creciente duda sobre si las personas eligen vivir en México debido a lo costoso que les resulta, lo cual está directamente relacionado con las consideraciones económicas. En general, los encuestados de Estados Unidos, Canadá y Francia tienden a estar de acuerdo en este punto. En contraste, los británicos e individuos de otras nacionalidades expresan consenso en menor medida (véase la gráfica 5). Por otro lado, los británicos están divididos en este tema, con una proporción similar de personas de acuerdo y en desacuerdo. Por ejemplo, los migrantes europeos podrían tener un patrón diferente o diversas razones para migrar a Chapala, ya que la conectividad aeroportuaria no es tan fácil como para los norteamericanos, y tomando en cuenta que tienen opciones más cercanas para jubilarse en climas propicios, como en el sur de España o en Italia.

⁵ La crisis de asequibilidad de la vivienda ha sido reconocida como un problema importante para el 76 por ciento de los estadounidenses, representando un problema importante para el gobierno de Estados Unidos, según una encuesta nacional de 2024.

Gráfica 5. Porcentaje de extranjeros que consideran costeable la vivienda en México

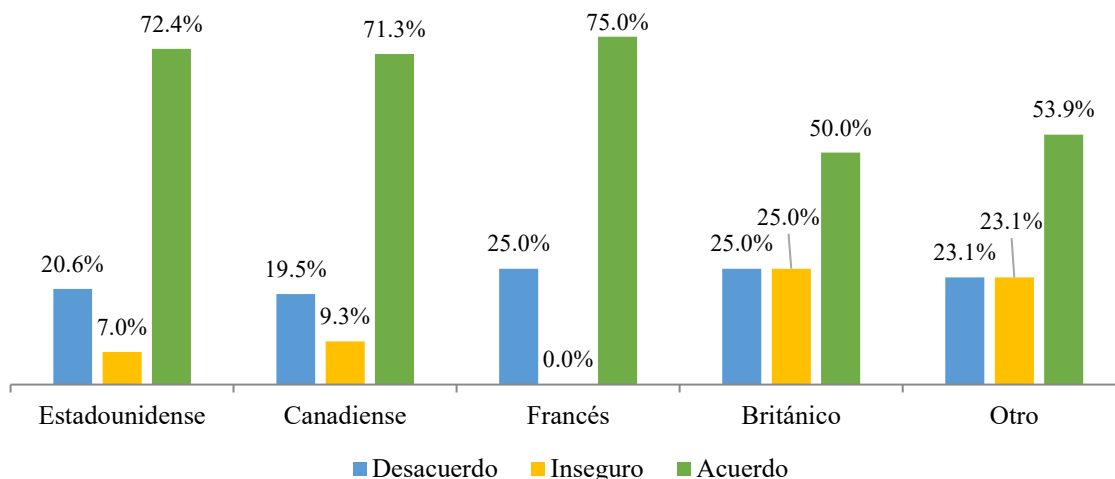

Fuente: Elaboración propia.

Estos resultados resaltan las diferencias en las motivaciones para migrar a México manifiestas entre estadounidenses, canadienses, británicos, franceses y otras nacionalidades diversas. Es evidente que, para la mayoría de los estadounidenses y canadienses encuestados, la principal motivación para mudarse a México es económica, con un significativo 67.7 y un 65.7 por ciento, respectivamente, lo que respalda esta afirmación y coincide con las razones financieras identificadas por Sunil *et al.* (2007) en estudios previos sobre jubilados estadounidenses en la región. Además, los hallazgos confirman los factores económicos asociados con la migración internacional, como el menor costo de vida (Hayes, 2014), y lo costeable de la atención médica (Savas *et al.*, 2023).

Así mismo, en cuanto a los servicios de salud, los encuestados franceses presentan el mayor porcentaje de acuerdo con la afirmación de que estos servicios son costeables en México, seguidos de los estadounidenses y canadienses. Esto sugiere que, para algunos extranjeros, la accesibilidad de la atención médica podría ser un factor determinante para decidir vivir en México, de acuerdo con Savas *et al.* (2023). Con todo esto en mente, existe una clara tendencia que apoya la idea de las razones económicas para la migración en todos los grupos estudiados, pero para los norteamericanos, es aún más clara que para los otros (véase la gráfica 6).

Gráfica 6. Porcentaje de extranjeros que consideran costeables los servicios de salud

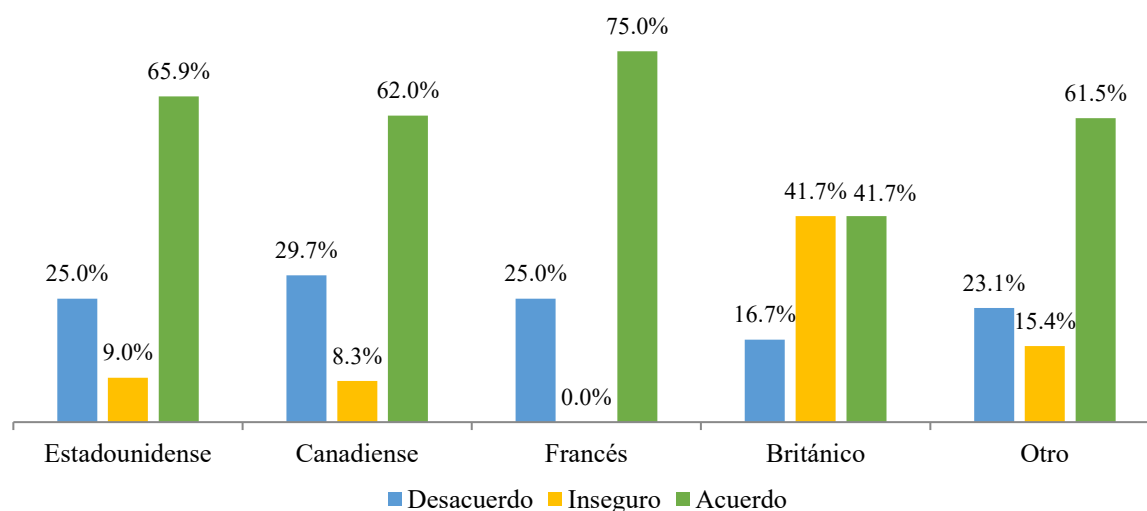

Fuente: Elaboración propia.

Un aspecto del bienestar subjetivo se relaciona con el tiempo libre con el que las personas cuentan, ya que este puede proporcionar satisfacción personal al dedicarlo a actividades de relajación, disfrute o crecimiento personal, por lo que este podría ser un tema importante entre los migrantes. En este sentido, al preguntarles si sus ingresos les permiten gastar más en ocio en México de lo que podrían gastar en su país de origen, casi todos coincidieron. En concreto, los encuestados estadounidenses y británicos comparten esta opinión de forma predominante (gráfica 7).

Gráfica 7. Porcentaje de la capacidad de gasto en ocio de los extranjeros en México

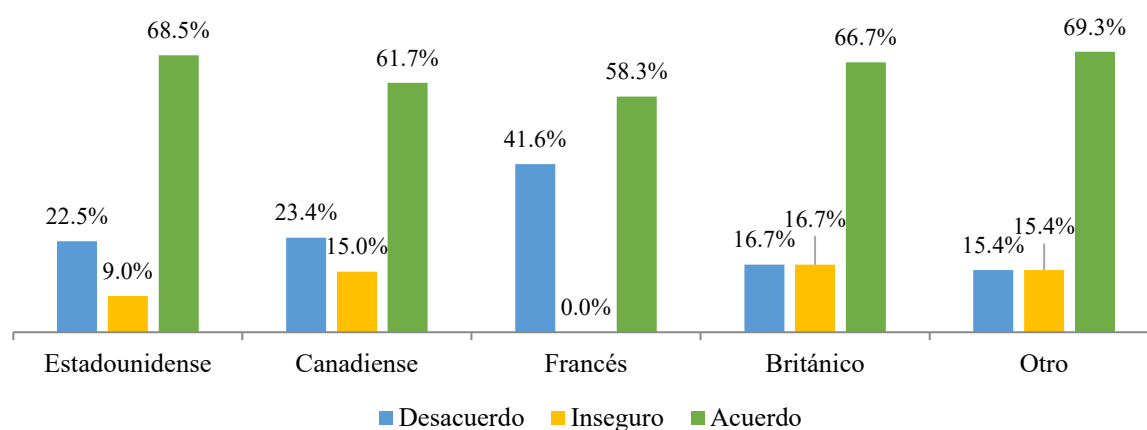

Fuente: Elaboración propia.

Entorno natural

Una de las características más destacables del municipio de Chapala es su belleza paisajística, atribuible a su privilegiada ubicación geográfica y clima favorable. Al preguntarles si residen

en el lago de Chapala por su entorno natural, los encuestados estadounidenses, canadienses, y franceses coinciden significativamente, en un rango de entre el 62 por ciento y el 69 por ciento. En contraste, solo alrededor de la mitad de los encuestados británicos citan el entorno natural como una razón para vivir en Chapala. Siguiendo esta línea, otro aspecto de interés es el relacionado con vivir cerca de un lago. En Norteamérica, la tradición de disfrutar de casas de campo a orillas de cuerpos de agua, conocida como *cultura cottage*, está muy arraigada. Cabe preguntarse si estas preferencias y aspectos culturales influyen en la decisión de vivir en Chapala. Al menos el 50 por ciento de los encuestados de todas las nacionalidades identificadas indican que este es un factor de motivación para residir en ese municipio (ver gráfica 8).

Gráfica 8. Porcentaje de extranjeros motivados por vivir en una casa junto a un lago

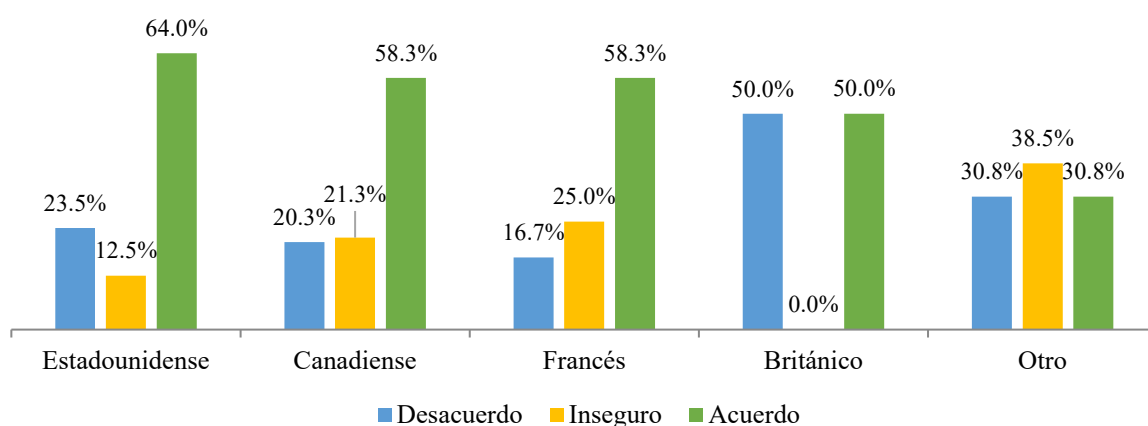

Fuente: Elaboración propia.

Como puede notarse, la belleza natural y el entorno paisajístico de Chapala son factores atractivos para los residentes extranjeros. La mayoría de los estadounidenses, canadienses, y franceses afirman vivir en la zona debido a su entorno natural. No obstante, la contaminación causada por la industria que desemboca en él y la insuficiencia de las cuatro plantas públicas de tratamiento de aguas residuales (Inegi, 2017) podrían jugar un rol importante en la creación de una percepción negativa del entorno. En este sentido, los británicos muestran una menor proporción de acuerdo con la afirmación de que viven en Chapala por el entorno natural.

Factores sociales e integración en la comunidad receptora

Participar en actividades sociales y comunitarias genera un sentido de pertenencia y es importante para el bienestar mental y emocional, ya que proporciona apoyo emocional y crea oportunidades de colaboración, desarrollo personal y experiencias compartidas, lo que enriquece la vida de las personas. Experimentar placer también implica participar en actividades que sean personalmente significativas y gratificantes (Filep, 2014).

Los factores sociales pueden también influir significativamente en la decisión de mudarse a otro país, como se evidencia en Chapala con respecto a la afirmación “Vivo en Chapala porque hay una gran comunidad internacional”. Son principalmente los franceses quienes están muy

de acuerdo, con un notable 83.3 por ciento. Este sentimiento es compartido en menor medida por los estadounidenses (63 %), los canadienses (54.7 %) y los británicos (50 %).

Esta percepción está estrechamente vinculada a la percepción de la población local y a la coherencia de valores, lo que contribuye a una sociedad más unificada. Fortalecer las interacciones y relaciones interpersonales puede, por lo tanto, fomentar la cohesión social. Para explorar esto, se preguntó a los encuestados sobre su percepción de la amabilidad de la población oriunda local. Cabe destacar que los encuestados británicos en Chapala mostraron el mayor desacuerdo con la afirmación “La gente de Chapala es amigable”, ya que tres de cada 10 expresaron no considerar amigable a la población oriunda, un sentir más pronunciado que el declarado por las otras nacionalidades encuestadas (véase la gráfica 9).

Gráfica 9. Porcentaje de extranjeros que consideran amigable a la población local

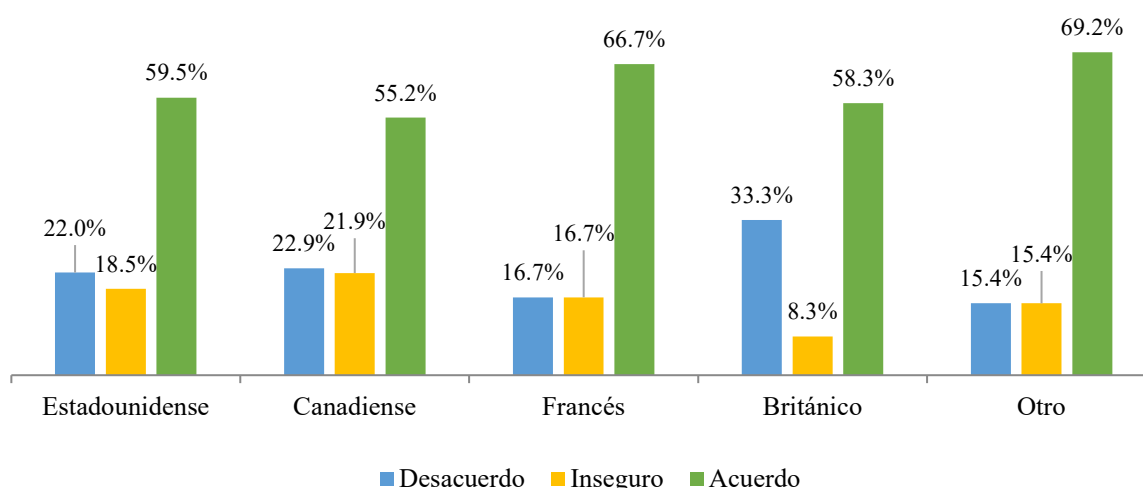

Fuente: Elaboración propia.

En consecuencia, es común observar grupos sociales compuestos por estadounidenses, canadienses, canadienses francófonos e individuos de Francia, Alemania y Reino Unido. Esto indica una comunidad extranjera vibrante y ocupada en actividades sociales y culturales, particularmente aquellas relacionadas con sus orígenes, así como en las artes visuales y escénicas, y en la promoción de la alfabetización y el altruismo.

Al ser consultados sobre su disposición para interactuar e intercambiar experiencias con la comunidad local, los estadounidenses mostraron el mayor nivel de disposición, con un 60.4 por ciento, seguidos de los canadienses con un 57.9 por ciento, y los británicos con un 54.5 por ciento. A pesar de ello, la interacción entre los residentes locales y extranjeros sigue siendo limitada, y se estima que la participación de la población oriunda en eventos organizados por la comunidad internacional es mínima. Los informes indican que los casos de integración entre locales y extranjeros son poco frecuentes (Zepeda Hernández, 2024). De esto se puede inferir que un motivo importante para que los residentes extranjeros se reubicaran en Chapala fue la existencia de una comunidad internacional ya establecida a lo largo de la ribera. Si bien existe

un consenso general sobre la actitud amistosa de la población local, parece que esta no participa activamente en los quehaceres organizados por grupos de inmigrantes.

CONCLUSIONES

Los hallazgos confirman que la zona está habitada predominantemente por personas mayores de 60 años, lo que consolida la reputación de Chapala como destino de jubilación. Sin embargo, un grupo demográfico más joven está emergiendo, probablemente debido a la jubilación temprana, al trabajo remoto y al nomadismo digital. Según la muestra, el predominio de mujeres migrantes revela que solo tres de cada 10 están casadas. Los estadounidenses constituyen el grupo migrante más numeroso (58.1 %), seguidos de los canadienses (31.2 %), con una presencia menor pero notable de franceses, británicos y otras nacionalidades (10.8 %). Estos hallazgos evidencian la importancia de realizar más investigaciones entre los diferentes grupos identificados, sin centrarse únicamente en uno, como generalmente se hace con los estadounidenses.

La mayoría de los migrantes tenían empleos profesionales y corporativos antes de mudarse a México. Si bien la jubilación es la principal fuente de sus ingresos, el 7.1 por ciento continúa económicamente activo en México y otro 12.9 por ciento en su país de origen, lo que refuerza la idea de Chapala no solo como destino de jubilación, sino también como un lugar cada vez más popular para el nomadismo digital. Además, la mayoría de los entrevistados residen en Chapala más de 9 meses al año, lo que sugiere una tendencia hacia la residencia permanente que contrasta con lo que los registros oficiales indican. Esto debería ser una preocupación importante para las autoridades mexicanas y para la implementación de políticas públicas en materia migratoria y fiscal.

Este estudio también ha revelado patrones dinámicos de residencia y propiedad en Chapala. Una parte significativa de la población extranjera ha residido en Chapala durante menos de una década, lo que indica una afluencia continua de nuevos residentes que, al mismo tiempo, debería reflejarse en las estadísticas oficiales. Además, la propiedad de la vivienda es común entre los residentes de largo plazo, facilitada por la creación de fideicomisos regulados por la legislación mexicana. El alquiler sigue siendo una opción popular, con plataformas como Airbnb que ofrece una amplia gama de opciones.

De acuerdo con los presentes hallazgos, la integración social desempeña un papel crucial, principalmente por parte de la comunidad internacional ya establecida en Chapala. Se han identificado dos factores principales para la migración a Chapala: uno relacionado con razones económicas, como lo costeable de la vivienda y los servicios de salud, y el otro con las relaciones sociales. En este sentido, el grupo francés coincide mayoritariamente en que reside en Chapala debido a la gran comunidad internacional en la zona. Resulta curioso cómo los factores sociales desempeñan un papel crucial para la migración a Chapala, considerando que los factores determinantes suelen estar asociados con la economía, el poder adquisitivo, la accesibilidad, los beneficios fiscales y los menores costos laborales (Savas *et al.*, 2023; Tang y Zolkinov, 2021).

Este estudio también revela una alta disposición entre estos extranjeros a interactuar socialmente con la población anfitriona. A pesar de esto, los estadounidenses muestran el

mayor nivel de disposición, con un 60.4 por ciento, seguidos de los canadienses con un 57.9 por ciento, y los británicos con un 54.5 por ciento. No obstante, la interacción entre nativos e inmigrantes sigue siendo deficiente (Zepeda Hernández, 2024). Considerando que los estadounidenses constituyen el grupo más numeroso de extranjeros residiendo en México, seguidos de los canadienses, se formularon las suposiciones iniciales, a partir de las cuales se concluyen las siguientes:

1) Dado que el grupo francés considera vivir en México debido a lo costeable de la vivienda en un 75 por ciento, un poco más de dos puntos porcentuales por encima de los estadounidenses, no hay evidencia suficiente para rechazar o aceptar la H1. Si bien no se rechaza la hipótesis nula, tampoco se pueden obtener resultados concluyentes, ya que la diferencia en puntos porcentuales es menor que el margen de error estadístico. Por lo tanto, los resultados se consideran no concluyentes.

2) En cuanto a la vivienda, se rechaza la H2, ya que el grupo francés es más propenso a considerar vivir en México debido a lo costeable de los servicios de salud (75 %) que los estadounidenses (65.9 %).

3) Dado lo riguroso del clima durante los meses de invierno y el fenómeno de los migrantes estacionales en México, se esperaba que los canadienses consideraran el poder gastar dinero en disfrutar de actividades en México como un factor motivador para vivir allí. No obstante, este grupo se encuentra por debajo de otras nacionalidades, con un 61.7 por ciento, incluyendo a los británicos (66.7 %) y estadounidenses (68.5 %). Por lo tanto, se rechaza la H3.

De acuerdo con los hallazgos, sorprende que el grupo francés tenga la mayor claridad respecto a sus motivaciones económicas para vivir en México. Este hallazgo revela que, si bien el flujo de norteamericanos ha sido continuo en las últimas décadas y este grupo constituye el más numeroso en comparación con los europeos, son estos últimos quienes residen en México por considerar costeable la vivienda y la atención médica. Esto apunta a nuevas reflexiones sobre la precariedad de la vida en países como Francia e Inglaterra.

Resulta necesario investigar más a fondo no solo los flujos primarios, como los norteamericanos, en los que se enfoca gran parte de la literatura existente, sino también explorar nuevas líneas de investigación relacionadas con los perfiles europeos y sus contextos. Esto es particularmente relevante dado el aumento del coste de la vida en los países desarrollados en los últimos años, y tomando en cuenta a quienes aún están dispuestos a trasladarse a destinos más lejanos como México en lugar de jubilarse en otras regiones con un clima agradable, por ejemplo, la Costa del Sol española, que podría ofrecer una mejor conectividad con sus países de origen.

Además, esto genera inquietudes respecto a la propiedad de viviendas, ya que identifica una demanda significativa de adquisición de viviendas por parte de extranjeros, impulsada por leyes nacionales que brindan seguridad a la inversión extranjera. Sin embargo, estas mismas leyes generan contradicciones sociales al permitir la inflación de los precios de la vivienda y transformar pequeños pueblos en ciudades turísticas que se acomoden a las necesidades de los migrantes jubilados, alterando así el panorama económico y social (Zepeda Hernández, 2024).

Como conclusión final, se puede afirmar que las movilidades transnacionales contemporáneas, incluida la migración internacional de jubilados a México, representan una forma única de movilidad del norte global al sur global dentro del paradigma de las movilidades por estilo de vida. Los factores demográficos y económicos configuran este movimiento e impactan los procesos sociales dentro de las comunidades receptoras. El estudio de estas movilidades, con sus perfiles y motivaciones, tiene implicaciones prácticas para la planificación de enclaves nacionales reconocidos como destinos internacionales de jubilación, y para el desarrollo de políticas públicas que permitan una mejor gestión de las estadísticas sobre los inmigrantes norteamericanos residiendo en México.

Traducción: Fernando Llanas.

REFERENCIAS

- Adey, P. (2010). *Mobility*. Routledge.
- Airbnb. (2023, 17 de junio). [Unidades para alquiler en Chapala]. Recuperado de <https://www.airbnb.mx/>
- Aledo, A., Mazón, T., y Mantecón, A. (2007). La insostenibilidad del turismo residencial. En D. Lagunas (Eds.), *Antropología y turismo: claves culturales y disciplinares* (pp. 185-208). Plaza y Valdés.
- Banks, S. P. (2004). Identity narratives by American and Canadian retirees in Mexico. *Journal of Cross-Cultural Gerontology*, 19, 361-381. <https://doi.org/10.1023/B:JCCG.0000044689.63820.5c>
- Barber, R. (2022). A “Mexican home”: Defining belonging through taste among retired migrants in Chapala, Mexico. En C. Schweppe (Eds), *Retirement migration to the Global South. Global inequalities and entanglements* (pp. 71-92). Palgrave Macmillan. https://doi.org/10.1007/978-981-16-6999-6_4
- Bastos, S. (2013). Territorial dispossession and Indigenous rearticulation in the Chapala Lakeshore. En M. Janoschka, y H. Haas (Eds.), *Contested spatialities, lifestyle migration and residential tourism* (pp. 47-59). Routledge.
- Bender, D., Hollstein, T., y Schweppe, C. (2018). International retirement migration revisited: From amenity seeking to precarity migration? *Transnational Social Review*, 8(1), 98-102. <https://doi.org/10.1080/21931674.2018.1429080>
- Benson, M. C. (2013). Postcoloniality and privilege: Structuring the lifestyle flows: The case of North Americans in Panama. *Mobilities*, 8(3), 313-330. <https://doi.org/10.1080/17450101.2013.810403>
- Benson, M. C. (2015). Class, race, privilege: Structuring the lifestyle migrant experience in Boquete, Panama. *Journal of Latin American Geography*, 14(1), 19-37. <https://doi.org/10.1353/lag.2015.0009>
- Benson, M. C., y O'Reilly, K. (2009). *Lifestyle migration: Expectations, aspirations, and experiences*. Routledge.

- Bringas, N. (2017). El turismo residencial en el corredor costero Tijuana-Rosarito-Ensenada en Baja California: surgimiento, características e imaginarios. En M. Osorio García, y N. L. Bringas Rábago (Coords.), *El turismo residencial en México. Comportamientos socio-espaciales* (pp. 43-116). El Colegio de la Frontera Norte.
- Castles, S. (2010). Understanding global migration: A social transformation perspective. *Journal of Ethnic and Migration Studies*, 36(10), 1565-1586. <https://doi.org/10.1080/1369183X.2010.489381>
- Ceja, M. (2021). Migración internacional de retiro: imaginarios sociales, memoria y cambios en el espacio de Ajijic. *Revista IUS*, 15(47), 343-376. <https://doi.org/10.35487/rius.v15i47.2021.692>
- Constitución Política de los Estados Unidos Mexicanos [CPEUM]. 5 de febrero de 1917 (México). <https://www.diputados.gob.mx/LeyesBiblio/pdf/CPEUM.pdf>
- Cresswell, T. (2006). *On the move: Mobility in the modern Western world*. Routledge.
- Croucher, S. (2009). Migrants of privilege: The political transnationalism of Americans in Mexico. *Identities*, 16(4), 463-491. <https://doi.org/10.1080/10702890903020984>
- Croucher, S. (2015). The future of lifestyle migration: Challenges and opportunities. *Journal of Latin American Geography*, 14(1), 161-172. <https://doi.org/10.1353/lag.2015.0011>
- Díaz, F. V. (2013). *Shaping multiple Ajijics and development: A Mexican town in the context of international retirement migration* [Tesis doctoral, Wageningen University & Research].
- El Informador. (2016, September 12). Preven que se dupliquen extranjeros en la Ribera de Chapala. <https://www.informador.mx/Jalisco/Preven-que-se-dupliquen-extranjeros-en-la-Ribera-de-Chapala-20160912-0110.html>
- Espinosa, A. (2018). *Canadian snowbirds in Mexico: Transnational life experiences - a reverse perspective* [Tesis doctoral, Toronto Metropolitan University]. <https://doi.org/10.32920/ryerson.14660913.v1>
- Filep, S. (2014). Moving beyond subjective well-being: A tourism critique. *Journal of Hospitality & Tourism Research*, 38(2), 266-274. <https://doi.org/10.1177/1096348012436609>
- Forbes Staff. (2023, 26 de junio). México es el país de Latinoamérica con más nómadas digitales. *Forbes México*. <https://forbes.com.mx/mexico-pais-america-latina-mas-nomadas-digitales/>
- González-Rojas, A., y Aikin, O. (2021). Migración internacional de retirados e incorporación de estadounidenses en la Ribera de Chapala. En L. Nejamkis, L. Conti, y M. Aksakal (Eds.), *(Re)pensando el vínculo entre migración y crisis. Perspectivas desde América Latina y Europa* (pp. 207-232). CLACSO.
- Gustafson, P. (2002). Tourism and seasonal retirement migration. *Annals of Tourism Research*, 29(4), 899-918. [https://doi.org/10.1016/S0160-7383\(01\)00084-6](https://doi.org/10.1016/S0160-7383(01)00084-6)
- Gustafson, P. (2008). Transnationalism in retirement migration: The case of North European retirees in Spain. *Ethnic and Racial Studies*, 31(3), 451-475. <https://doi.org/10.1080/01419870701492000>

- Hayes, M. (2014). Moving South: The economic motives and structural context of North America's emigrants in Cuenca, Ecuador. *Mobilities*, 10(2), 267-284. <https://doi.org/10.1080/17450101.2013.858940>
- Hayes, M. (2018). *Gringolandia: Lifestyle migration under late capitalism*. University of Minnesota Press.
- Hayes, M., y Pérez-Gañán, R. (2017). North-South migrations and the asymmetric expulsions of late capitalism: Global inequality, arbitrage, and new dynamics of North-South transnationalism. *Migration Studies*, 5(1), 116-135. <https://doi.org/10.1093/migration/mnw030>
- Hernández-Sampieri, R., y Mendoza, C. (2018). *Metodología de la investigación: las rutas cuantitativa, cualitativa y mixta*. McGraw Hill.
- Hiernaux-Nicolas, D. (2005). La promoción inmobiliaria y el turismo residencial: el caso mexicano. *Scripta Nova*, 9(194), 1-15.
- Hiernaux-Nicolas, D. (2009). Los imaginarios del turismo residencial: experiencias mexicanas. En T. Mazón, R. Huete, y A. Mantecón (Eds.), *Turismo, urbanización y estilos de vida. Las nuevas formas de movilidad residencial* (pp. 109-126). Icaria.
- Hiernaux-Nicolas, D. (2010) Las segundas residencias: "una zona gris". A manera de introducción. En D. Hiernaux-Nicolas (Coord.), *Las segundas residencias en México: un balance* (pp. 13-20). Universidad del Caribe; Plaza y Valdés Editores.
- Hiernaux-Nicolas, D. (2012). Migraciones por estilo de vida e imaginarios en México. *Revista Homo Viator*, 3(3), 23-37.
- Horn, V., Schweppe, C., Bender, D., y Hollstein, T. (2015). Moving (for) elder care abroad: the fragile promises of old-age care facilities for elderly Germans in Thailand. En V. Horn, y C. Schweppe (Eds.), *Transnational aging: Current insights and future challenges* (pp. 163-177). Routledge.
- Holder, V. (1976). *The migration of retirees to Mexico: A survey and case study of Guadalajara, Mexico* [Tesis doctoral, University of Minnesota].
- Huete, R., y Mantecón, A. (2017). El turismo residencial: revisión y crítica de un concepto. En M. Osorio García, y N. L. Bringas Rábago (Coords.), *El turismo residencial en México. Comportamientos socio-espaciales* (pp. 17-42). El Colegio de la Frontera Norte.
- Instituto de Información Estadística y Geográfica de Jalisco (IIEG). (2024, agosto). *Chapala. Diagnóstico del municipio*. <https://iege.gob.mx/ns/wp-content/uploads/2024/08/Chapala.pdf>
- Instituto Nacional de Estadística y Geografía (Inegi). (2017). *Anuario estadístico y geográfico de Jalisco 2017*. <https://www.inegi.org.mx/app/biblioteca/ficha.html?upc=702825092085>
- Instituto Nacional de Estadística y Geografía (Inegi). (2020). *Censo de población y vivienda (CPV) 2020* [Conjunto de datos]. <https://www.inegi.org.mx/programas/ccpv/2020/>
- Janoschka, M., y Haas, H. (2014). *Contested spatialities, lifestyle migration and residential tourism*. Routledge.

- Jurado Arrones, F. (1978). *Turismo residencial y colonización* [Tesis doctoral, Universidad del País Vasco].
- Jurado Arrones, F. (1990). *España en venta*. Endymion.
- King, R., Cela, E., y Fokkema, T. (2021). New frontiers in international retirement. *Ageing and Society*, 41(6), 1205-1220. <https://doi.org/10.1017/S0144686X21000179>
- Lizárraga-Morales, O. (2008) La inmigración de jubilados estadounidenses en México y sus prácticas transnacionales. Estudio de caso en Mazatlán, Sinaloa y Cabo San Lucas, Baja California Sur. *Migración y Desarrollo*, 11, 97-117.
- Lizárraga-Morales, O. (2009). Redes e impacto social del turismo residencial de jubilados estadounidenses en Mazatlán, Sinaloa y Cabo San Lucas, Baja California Sur. *Topofilia. Revista de Arquitectura, Urbanismo y Ciencias Sociales*, 1-13.
- Lizárraga-Morales, O. (2019). Impacts of US residential tourism in three Mexican coastal destinations: Mazatlán, Sinaloa; Cabo San Lucas, Baja California Sur and Puerto Peñasco, Sonora. *Revista Latino-Americana de Turismología*, 5, 1-14.
- Meseguer, C., y Maldonado, G. (2015). Las actitudes hacia los inmigrantes en México: explicaciones económicas y sociales. *Foro Internacional*, 55(3), 772-804.
- O'Reilly, K. (1995). A new trend in European migration: Contemporary British migration to Fuengirola, Costa del Sol. *Geographical Viewpoint*, 23(1), 25-36.
- O'Reilly, K. (2000). *The British on the Costa del Sol: Transnational identities and local communities*. Routledge.
- O'Reilly, K. (2003). When is a tourist? The articulation of tourism and migration in Spain's Costa del Sol. *Tourist Studies*, 3(3), 301-317. <https://doi.org/10.1177/1468797603049661>
- Organización Internacional para las Migraciones (OIM). (2023). *Estadísticas migratorias para México. Boletín Anual 2023*. ONU Migración. <https://mexico.iom.int/sites/g/files/tmzbd11686/files/documents/2024-03/estadisticas-migratorias-2023.pdf>
- Raditsch, M. (2015). North-South migration: The impact of international immigration in the municipality of Chapala, Jalisco, Mexico. *Hagira*, 4(10), 94-111.
- Radosevich, J., y Turner, D. (2024, 9 de octubre). Americans recognize housing affordability crisis, support new policies to fix the market and build more homes. *Center for American Progress*. <https://www.americanprogress.org/article/americans-recognize-housing-affordability-crisis-support-new-policies-to-fix-the-market-and-build-more-homes/>
- Rojas, V., LeBlanc, H. P., y Sunil, T. (2014). US retirement migration to Mexico: Understanding issues of adaptation, networking, and social integration. *Journal of International Migration & Integration*, 15(2), 257-273. <https://doi.org/10.1007/s12134-013-0278-4>
- Savas, E. B, Spaan, J., Henkens, K., Kalmijn, M., y Dalen, H. P. (2023). Migrating to a new country in late life: A review of the literature on international retirement migration. *Demographic Research*, 48, 233-270. <https://doi.org/10.4054/DemRes.2023.48.9>

- Schafran, A., y Monkkonen, P. (2011). Beyond Chapala and Cancún: Grappling with the impact of American migration to Mexico. *Migraciones Internacionales*, 6(2), 223-258. <https://doi.org/10.17428/rmi.v6i21.758>
- Secretaría de Relaciones Exteriores. (2015, 1 de junio). *Normatividad migratoria*. Gobierno de México. <https://www.gob.mx/sre/acciones-y-programas/normatividad-migratoria>
- Selles, J. (2023). *Análisis del proceso migratorio por estilo de vida: el caso de los extranjeros que se localizan en la Ciudad de México para hacer teletrabajo a partir de la pandemia COVID-19* [Tesis de maestría, El Colegio de México]. <https://repositorio.colmex.mx/concern/theses/h702q925m?locale=es>
- Stokes, E. M. (1981). *La colonia extranjero: An American retirement community in Ajijic, Mexico* [Tesis doctoral, State University of New York at Stony Brook].
- Sunil, T. S., Rojas, V., y Bradley, D. E. (2007). United States international retirement migration: The reasons for retiring to the environs of Lake Chapala. *Ageing & Society*, 27(4), 489-510. <https://doi.org/10.1017/S0144686X07005934>
- Swenson, R. G. (1974). *Retired North Americans at Lake Chapala, Jalisco, Mexico: Their impact on the cultural landscape* [Tesis de maestría, University of Wisconsin-Milwaukee].
- Talavera Salgado, F. T. (1982). *Lago Chapala: turismo residencial y campesinado*. Instituto Nacional de Antropología e Historia; Centro Regional de Occidente.
- Tang, Y., y Zolnikov, T. (2021). Examining opportunities, challenges, and quality of life in international retirement migration. *International Journal of Environmental Research and Public Health*, 18(22), 12093 <https://doi.org/10.3390/ijerph182212093>
- Truly, D. (2001). *International retirement migration: A case study of the Lake Chapala Riviera in Jalisco, Mexico* [Tesis doctoral, University of South Carolina].
- Truly, D. (2002). International retirement migration and tourism along the Lake Chapala Riviera: Developing a matrix of retirement migration behaviour. *Tourism Geographies*, 4(3), 261-281. <https://doi.org/10.1080/14616680210147427>
- Truly, D. (2006). The Lake Chapala Riviera: The evolution of a not so American foreign community. En N. Bloom (Eds.), *Adventures into Mexico: American tourism beyond borders* (pp. 167-190). Rowman & Littlefield.
- Unidad de Política Migratoria. Registro e Identidad de Personas (UPMRIP). (2025, Febrero). *Estadísticas Migratorias Síntesis 2024*. Secretaría de Gobernación. https://docs.google.com/viewerng/viewer?url=http://portales.segob.gob.mx/work/models/PoliticaMigratoria/CEM/Estadisticas/Sintesis_Graficas/Sintesis_2024.pdf
- Urry, J. (2007). *Mobilities*. Polity.
- U.S. Department of State. (2022, 29 de marzo). *Integrated country strategy: Mexico*. https://www.state.gov/wp-content/uploads/2022/06/ICS_WHA_Mexico_Public.pdf
- Van Noorloos, F. (2013). Residential tourism and multiple mobilities: Local citizenship and community fragmentation in Costa Rica. *Sustainability*, 5(2), 570-589. <https://doi.org/10.3390/su5020570>

- Williams, A. M., King, R., Warnes, A., y Patterson, G. (2000). Tourism and international retirement migration: New forms of an old relationship in southern Europe. *Tourism Geographies*, 2(1), 28-49. <https://doi.org/10.1080/146166800363439>
- Zepeda Hernández, S. (2023). La migración internacional de retiro en Guadalajara y alrededores. *Estudios Jaliscienses*, 133, 5-14.
- Zepeda Hernández, S. (2024). El desarrollo turístico-residencial como agente de cambio social: el caso de Chapala, México. *Revista Latino-Americana de Turismología*, 10(1), 1-12.